



**UNIVERSIDADE FEDERAL DO ESPÍRITO SANTO
CENTRO TECNOLÓGICO**

Relatório de Gestão da Direção do Centro Tecnológico Exercício 2021

Lorenzo Augusto Ruschi e Luchi

DIRETOR

Bruno Venturini Loureiro

VICE-DIRETOR





**UNIVERSIDADE FEDERAL DO ESPÍRITO SANTO
CENTRO TECNOLÓGICO**

SUMÁRIO

1. Apresentação	3
2. Mensagem da Direção	4
3. Estrutura Organizacional do Centro Tecnológico	5
4. Ensino	6
4.1 Graduação	6
4.2 Pós-graduação	7
5. Extensão	9
6. Pesquisa	9
7. Administração	10
7.1 Gestão de Patrimônio	10
7.2 Infraestrutura	10
7.3 Orçamento	12
7.3.1 Verba do Tesouro.....	12
7.3.2 Recursos Próprios (DEPE e Superávit).....	13
7.4 Investimentos e despesas	15
7.4.1 Ajuda de Custo para alunos de graduação	15
7.4.2 Material de Consumo	16
7.4.3 Material Permanente	19
7.4.4 Passagens e Diárias	19
7.4.5 Transporte Terrestre	21
8. Considerações Finais.....	22





UNIVERSIDADE FEDERAL DO ESPÍRITO SANTO CENTRO TECNOLÓGICO

1. Apresentação

Este relatório tem como objetivo apresentar as atividades realizadas nas áreas de ensino, pesquisa, extensão e gestão, no exercício 2021, no Centro Tecnológico (CT), assim como efetuar a prestação de contas dos recursos orçamentários destinados a esse, advindos do Tesouro Nacional de acordo com informações das Pró-Reitoria de Administração (Proad) e Pró-Reitoria de Planejamento e Desenvolvimento Institucional (Proplan), da Universidade Federal do Espírito Santo, bem como prestação de contas relativa à execução de melhoria da Infraestrutura Física.

No processo de produção deste relatório colaboraram efetivamente os servidores técnicos administrativos em educação Paulo Sergio da Silva Júnior, Danieli Caroline Cavalcanti Bezerra Sales, Francisc Rhallen Pereira de Souza Cardoso e Cláudio Zanetti Bonetti.





UNIVERSIDADE FEDERAL DO ESPÍRITO SANTO CENTRO TECNOLÓGICO

2. Mensagem da Direção

Iniciamos nossa gestão em 19/04/2021 em meio à pandemia de COVID-19. A vida de todos foi fortemente afetada e estávamos naquele momento desenvolvendo todas as atividades de ensino, pesquisa, extensão e administrativas em modo remoto. Isso nos trouxe um desafio a mais: dirigir um centro como o Centro Tecnológico sem o calor humano da convivência, da troca de ideias e dos debates presenciais.

Procuramos pautar a nova gestão nos princípios democráticos, tendo como uma das primeiras medidas levar ao Conselho Departamental a discussão orçamentária, com a descentralização aos departamentos dos recursos, algo que não se via no Centro Tecnológico há pelo menos 8 anos.

Realizamos, em julho de 2021, eleição para representação dos servidores técnico-administrativos em educação no Conselho Departamental, com participação expressiva dos servidores.

No ano de 2021 também foram reiniciados os trabalhos regulares da Câmara Local de Graduação e iniciada a estruturação da Câmara Local de Pós-Graduação do Centro Tecnológico.

O impacto da pandemia na vida administrativa do Centro se deu principalmente na execução orçamentária das ajudas de custo, transportes e compras de materiais de consumo, que foram bastante reduzidos em relação à média histórica anual, como poderá ser observado neste relatório.

O objetivo do presente relatório é dar transparência total aos dados e ações da Direção do Centro Tecnológico no período, além de cumprir a obrigação legal de apresentá-lo ao Conselho Departamental, e, conseqüentemente à comunidade, como preconizado pelo Estatuto e Regimento Geral da Universidade.





UNIVERSIDADE FEDERAL DO ESPÍRITO SANTO CENTRO TECNOLÓGICO

3. Estrutura Organizacional do Centro Tecnológico

O Centro Tecnológico (CT) é uma das unidades acadêmico-administrativas da Ufes que reúne cursos e departamentos da mesma área de conhecimento. O Centro possui um diretor, um vice-diretor e um Conselho Departamental. Cabe ao CT o desenvolvimento das atividades de ensino, pesquisa e extensão, em articulação com os cursos de graduação e as coordenações dos programas de pós-graduação.

O CT é composto pelos departamentos de Engenharia Ambiental, Engenharia Civil, Engenharia Elétrica, Engenharia Mecânica, Engenharia de Produção, Informática e Tecnologia Industrial; pelas coordenações dos cursos de Engenharia Ambiental, Engenharia Civil, Engenharia Elétrica, Engenharia Mecânica, Engenharia de Produção Vespertino, Engenharia de Produção Noturno, Engenharia de Computação e Ciência da Computação; e pelas coordenações dos Programas de Pós-Graduação em Engenharia Ambiental, Engenharia e Desenvolvimento Sustentável, Engenharia Civil, Engenharia Elétrica, Engenharia Mecânica, Informática, além do Mestrado Profissional em Gestão e Regulação de Recursos Hídricos em Rede Nacional.



Figura 1 – Organograma CT



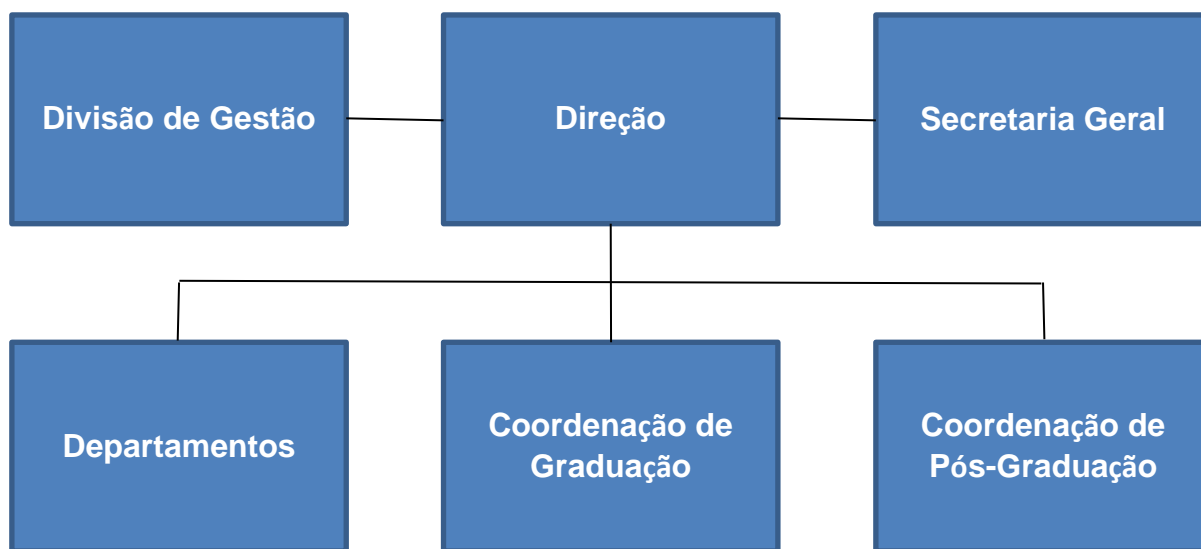

**UNIVERSIDADE FEDERAL DO ESPÍRITO SANTO
CENTRO TECNOLÓGICO**

4. Ensino

4.1 Graduação

O Centro Tecnológico oferta os cursos de Ciência da Computação, Engenharia Ambiental, Engenharia Civil, Engenharia de Computação, Engenharia de Produção Vespertino e Noturno, Engenharia Elétrica e Engenharia Mecânica. Periodicamente, a qualidade dos cursos é avaliada pelo Ministério da Educação, em conformidade com o modelo de análise do Sistema Nacional de Avaliação da Educação Superior (Sinaes). No quadro 1 são demonstrados os conceitos dos cursos de graduação em vigor ao final de 2021.

Quadro 1 – Conceitos dos Cursos de Graduação do CT

Cursos de Graduação	Conceito Preliminar de Curso (CPC)
Ciência da Computação	5 (2021)
Engenharia Ambiental	4 (2019)
Engenharia Civil	4 (2019)
Engenharia de Computação	4 (2019)
Engenharia Elétrica	4 (2019)
Engenharia Mecânica	4 (2019)
Engenharia de Produção Vespertino	4 (2019)
Engenharia de Produção Noturno	curso novo, ainda não avaliado

Fonte: Cadastro Nacional de Cursos e Instituições de Educação Superior Cadastro e-MEC

A tabela 1 apresenta a distribuição do quantitativo de discentes matriculados e formados dos cursos de graduação do Centro Tecnológico no ano de 2021.





**UNIVERSIDADE FEDERAL DO ESPÍRITO SANTO
CENTRO TECNOLÓGICO**

Tabela 1 – Quantidade de alunos formados por curso em 2021

Graduação	Alunos 2021/1	Formados 2021/1	Alunos 2021/2	Formados 2021/2
Ciência da Computação	210	7	189	10
Engenharia Ambiental	90	2	98	12
Engenharia Civil	376	40	346	37
Engenharia de Computação	233	5	210	10
Engenharia de Produção	19	13	7	2
Engenharia de Produção (Vespertino)	129	3	168	5
Engenharia de Produção (Noturno)	169	1	177	3
Engenharia Elétrica	428	41	388	27
Engenharia Mecânica	389	25	354	21

Fonte: Sistema de Informação para o Ensino (SIE)

4.2 Pós-graduação

O CT oferta Cursos de Pós-Graduação *lato sensu* de caráter eventual, e *stricto sensu* (Mestrado profissional, Mestrado Acadêmico e Doutorado) através dos Programas de Pós-Graduação Engenharia Ambiental (PPGEA), Engenharia Civil (PPGEC), Engenharia Elétrica (PPGEE), Engenharia Mecânica (PPGEM), Engenharia e Desenvolvimento Sustentável (PPGES), Informática (PPGI) e do Mestrado Profissional em Gestão e Regulação de Recursos Hídricos em Rede Nacional (PROFÁGUA).

Periodicamente os programas de pós-graduação são avaliados pela Coordenação de Aperfeiçoamento de Pessoas de Nível Superior (Capes), em conformidade com o Sistema Nacional de Pós-Graduação (SNPG). No quadro 2 são demonstrados os conceitos dos programas de pós-graduação em 2021.





**UNIVERSIDADE FEDERAL DO ESPÍRITO SANTO
CENTRO TECNOLÓGICO**

Quadro 2 - Conceitos dos PPGs do CT

Programa de Pós-Graduação	Conceito Capes (2017)
Engenharia Ambiental	5
Engenharia Civil	3
Engenharia Elétrica	5
Engenharia Mecânica	4
Engenharia e Desenvolvimento Sustentável	3
Informática	4
Mestrado Profissional em Gestão e Regulação de Recursos Hídricos em Rede Nacional	4

Fonte: Plataforma Sucupira

Na tabela 2 temos o quantitativo de discentes matriculados e formados dos cursos de pós-graduação stricto-sensu do Centro Tecnológico no ano de 2021:

Tabela 2 - Quantidade de Alunos formados dos PPGs do CT em 2021

Pós-graduação	Alunos de Mestrado	Alunos de Doutorado	Formados Mestrado	Formados Doutorado
PPGEA	55	54	7	3
PPGEC	69	-	13	-
PPGEE	95	59	21	8
PPGEM	69	49	17	4
PPGES	67	-	17	-
PPGI	68	49	8	7
PROFAGUA	7	-	-	-

Fonte: Sistema Acadêmico de Pesquisa e Pós-Graduação (SAPPG)





**UNIVERSIDADE FEDERAL DO ESPÍRITO SANTO
CENTRO TECNOLÓGICO**

5. Extensão

No ano de 2021 foram realizadas 56 ações inscritas na Pró-reitoria de Extensão, distribuídas, por departamento, da seguinte forma, apresentados na tabela 3.

Tabela 3 – Quantidade de Projetos de Extensão do CT em 2021

Departamento	Quantidade de Projetos de Extensão
DEA	5
DEC	10
DEE	8
DEM	6
DEP	15
DI	9
DTI	1
CT	1
PPGI	1
Total	56

Fonte :Portal de Projetos da UFES

6. Pesquisa

No ano de 2021, estiveram em andamento e foram concluídos, vários projetos de pesquisa, totalizando 188, conforme demonstrado na tabela 4.

Tabela 4 – Quantidade de Projetos de Pesquisa do CT em 2021

Departamento	Quantidade de Projetos de Pesquisa
DEA	24
DEC	29
DEE	39
DEM	47
DEP	15
DI	22
DTI	12
Total	188

Fonte: Portal de Projetos da UFES





**UNIVERSIDADE FEDERAL DO ESPÍRITO SANTO
CENTRO TECNOLÓGICO**

7. Administração

7.1 Gestão de Patrimônio

No ano de 2021 foram atendidas 62% das solicitações de transferência e atribuição de responsabilidade dos bens patrimoniados, conforme podemos ver na tabela 5.

Tabela 5 – Transferência de patrimônio

Tipo de termo/Status	Atendida	Cancelada	Em análise	Total
Termo de transferência entre unidades	36	6	16	58
Termo de co-responsabilidade	10	0	7	17
Termo de recolhimento	45	30	17	92
Total	91	36	40	167

Fonte: Setor de manutenção do CT

O ano de 2021 foi afetado fortemente pela pandemia, o que ocasionou dificuldade de um melhor atendimento. A falta de espaço para destinação de itens recolhidos (pela Administração Central) impossibilitou o recolhimento de materiais pela Ufes por um longo período.

7.2 Infraestrutura

A manutenção predial e melhoria de estrutura física é de responsabilidade da Superintendência de Infraestrutura. O Centro Tecnológico possui um setor responsável pela abertura dos chamados junto à SI e monitoramento dos atendimentos.

Durante o ano de 2021 foram realizadas ações de melhorias nas estruturas físicas do Centro.





**UNIVERSIDADE FEDERAL DO ESPÍRITO SANTO
CENTRO TECNOLÓGICO**

Seguem na tabela 6 algumas das ações de melhorias de infraestrutura realizadas no ano de 2021, que alcançaram 68% de chamados atendidos.

Tabela 6 – Ações de melhoria de infraestrutura - 2021

Tipo de chamado/Status	Em atendimento	Atendida	Cancelada	Total
Equipamento	179	104	27	310
Elétrica	56	24	0	80
Revestimentos	19	3	1	23
Pintura	19	0	0	19
Cobertura	27	0	0	27
Hidráulica	36	18	0	54
Porta, Janela ou grade	24	7	2	33
Área externa	10	4	0	14
Esgoto	9	3	0	12
Vidro e espelho	3	2	1	6
Alvenaria	3	0	0	3
Marcenaria	1	0	0	1
Outros	56	6	2	64
Total	442	171	33	646

Fonte: Setor de manutenção do CT





**UNIVERSIDADE FEDERAL DO ESPÍRITO SANTO
CENTRO TECNOLÓGICO**

7.3 Orçamento

7.3.1 Verba do Tesouro

A Administração Central da Ufes alocou para o Centro Tecnológico no ano de 2021, um total de R\$ 638.500,00, proveniente do Tesouro Nacional, dividido da seguinte forma:

Despesas:

- R\$ 188.500,00 Despesas Realocáveis de Custeio;
- R\$ 450.000,00 Despesas de Capital (aquisição de equipamentos para a graduação).

As despesas realocáveis foram rateadas pela Administração Central da seguinte forma:

Tabela 7 –Despesas realocáveis de custeio

Item de despesa	Valor alocado (R\$)
Ajuda de custo	20.062,00
Combustível e Transporte	17.373,00
Diárias	9.423,00
Material de Consumo	131.370,00
Passagens Aéreas	10.272,00
Total(R\$)	188.500,00

Fonte: orçamento CT 2021 / Conselho Departamental

Considerando se tratar de ano afetado pela pandemia de COVID-19, com conseqüente economia nas despesas de custeio, a Direção do Centro, com aprovação do Conselho Departamental, solicitou à Proad que fossem realocados R\$ 70.000,00 para capital, podendo ser utilizados para compra de equipamentos. A nova distribuição ficou conforme a seguir:





**UNIVERSIDADE FEDERAL DO ESPÍRITO SANTO
CENTRO TECNOLÓGICO**

Tabela 8 – Despesas de custeio após realocação

Item de despesa	Valor alocado (R\$)
Ajuda de custo	10.062,00
Combustível e Transporte	9.373,00
Diárias	8.423,00
Material de Consumo	80.370,00
Passagens Aéreas	10.272,00
Total(R\$)	118.500,00

Fonte: orçamento CT 2021 / Conselho Departamental

7.3.2 Recursos Próprios (DEPE e Superávit)

A verba DEPE (Desenvolvimento de Ensino, Pesquisa e Extensão), regulamentada pela Resolução 46/2019 do Conselho Universitário, é arrecadada em todos os projetos de ensino, pesquisa e extensão que envolvem recursos financeiros. Ordinariamente representa 10% do valor total do projeto (ou 13% dos custos diretos), podendo ser excepcionalmente reduzida por autorização do Conselho Departamental.

O DEPE é depositado na conta da Ufes conforme previsão estabelecida durante a aprovação dos projetos de ensino, pesquisa e extensão . Após a creditação do recurso, o mesmo é transferido pela SCF/PROAD para uma conta específica, sob gestão do Centro, e pode ser utilizado para compra de bens, material de consumo e contratação de serviços, utilizando-se os procedimentos padronizados pelos setores responsáveis na Pró-Reitoria de Administração (DMP e DCOS).

Apesar de ser proveniente de arrecadação própria (fora do Tesouro), é um recurso financeiro que depende de disponibilidade orçamentária para sua aplicação, podendo ser utilizado no exercício vigente, ou seja, ano de arrecadação.

A verba DEPE não utilizada no ano-exercício de sua arrecadação é classificada como superávit e poderá ser utilizada em anos posteriores mediante autorização (liberação de orçamento específico) do governo federal.





**UNIVERSIDADE FEDERAL DO ESPÍRITO SANTO
CENTRO TECNOLÓGICO**

Na segunda sessão extraordinária do Conselho Departamental do Centro Tecnológico, realizada em 15/07/2021, o rateio do DEPE para o ano de 2021, no valor de R\$ 492.495,60 (arrecadado até 06/2021) foi aprovado da seguinte forma:

- 1/3 para o Centro, para atendimento a todos os cursos do CT;
- 1/3 para o Departamento Gerador do recurso;
- 1/3 para os demais departamentos do CT.

A distribuição do DEPE para os departamentos está apresentada na tabela 9.

Tabela 9 – Descentralização do DEPE por departamento

Departamento	Captado por departamento (R\$)	1/3 captador (R\$)	1/3 todos (R\$)	Total DEPE (R\$)
DEA	9.754,80	3.251,60	23.452,17	26.703,77
DEC	8.004,50	2.668,17	23.452,17	26.120,34
DEE	0,00	0,00	23.452,17	23.452,17
DEM	390.944,48	130.314,83	23.452,17	153.767,00
DEP	45.238,50	15.079,50	23.452,17	38.531,67
DI	0,00	0,00	23.452,17	23.452,17
DTI	38.553,32	12.851,11	23.452,17	36.303,28
Total(R\$)	492.495,60	164.165,20	164.165,20	328.330,40

Fonte: orçamento CT 2021 / Conselho Departamental

A Proplan, mediante gestão junto ao governo federal, viabilizou o desbloqueio do superávit de anos anteriores, no valor total de R\$ 1.143.754,00, que foi distribuído da seguinte forma, conforme aprovação do Conselho Departamental: 1/3 ao Centro e 2/3 igualmente entre os Departamentos.

Desta forma, o total de recursos próprios (somando-se DEPE de 2021 e superávit de anos anteriores), foi de R\$ 1.636.249,60.

Desse total, R\$ 1.090.833,07 foi descentralizado para os departamentos, juntamente com os R\$ 520.000,00 provenientes do Tesouro Nacional, totalizando R\$ 1.610.833,07, conforme demonstrado na tabela 10.





**UNIVERSIDADE FEDERAL DO ESPÍRITO SANTO
CENTRO TECNOLÓGICO**

Tabela 10 – Descentralização do orçamento de capital por departamento

Depart.	DEPE (R\$)	Superávit (R\$)	Tesouro (R\$)	Remanejам. custeio (R\$)	Total por Departamento (R\$)
DEA	26.703,77	108.928,95	64.285,71	10.000,00	209.918,44
DEC	26.120,34	108.928,95	64.285,71	10.000,00	209.335,00
DEE	23.452,17	108.928,95	64.285,71	10.000,00	206.666,84
DEM	153.767,00	108.928,95	64.285,71	10.000,00	336.981,66
DEP	38.531,67	108.928,95	64.285,71	10.000,00	221.746,34
DI	23.452,17	108.928,95	64.285,71	10.000,00	206.666,84
DTI	36.303,28	108.928,95	64.285,71	10.000,00	219.517,94
Total(R\$)	328.330,40	762.502,67	450.000,00	70.000,00	1.610.833,07

Fonte: orçamento CT 2021 / Conselho Departamental

A parcela do Centro dos recursos próprios (1/3 do DEPE + 1/3 do superávit) foi alocada em projetos estruturantes do CT ou no atendimento coletivo. As parcelas dos departamentos destinam-se às demandas da graduação, e, também, da pós-graduação dos cursos afins.

Por solicitação da Reitoria, na Sessão extraordinária do Conselho Departamental, realizada no dia 30/12/2021, foi aprovado, de forma excepcional, o empenho do DEPE, de aproximadamente R\$ 500.000,00 (quinhentos mil reais), no contrato de manutenção, a ser utilizado em projeto do Centro Tecnológico definido em conjunto entre o CT e a SI, em adição às verbas ordinárias de manutenção do Centro.

7.4 Investimentos e despesas

7.4.1 Ajuda de Custo para alunos de graduação

As ajudas de custo são concedidas a alunos de graduação, mediante autorização do diretor do Centro, conforme estabelecido na Resolução Nº 50/2013 CUn. No ano de 2021 foram concedidas ajudas de custo no total de R\$ 4.080,10, detalhados na tabela 11.





**UNIVERSIDADE FEDERAL DO ESPÍRITO SANTO
CENTRO TECNOLÓGICO**

Tabela 11 – Ajuda de custo docente 2021

Processo	Curso	Motivo	Data do evento	Valor (R\$)
23068.004857/2021-52	Engenharia Civil	62º Congresso Brasileiro do Concreto	30 de março a 2 de abril de 2021	793,00
23068.034427/2021-65	Engenharia Elétrica	Induscon 2021	16 a 18 de agosto de 2021	500,00
23068.022375/2021-84	Engenharia Elétrica	XLIX COBENGE (2021)	28 a 30 de setembro de 2021	135,00
23068.043311/2021-17	Engenharia Elétrica	XLIX COBENGE (2021)	28 a 30 de setembro de 2021	135,00
23068.055955/2021-58	Engenharia Mecânica	Visita técnica ao Instituto de Estudos Avançados/ DCTA	25 a 27 de outubro de 2021	600,00
23068.055764/2021-96	Engenharia Mecânica	Visita técnica ao Instituto de Estudos Avançados/ DCTA	25 a 27 de outubro de 2021	600,00
23068.055956/2021-01	Engenharia Mecânica	Visita técnica ao Instituto de Estudos Avançados/ DCTA	25 a 27 de outubro de 2021	600,00
23068.058091/2021-26	Engenharia Civil	(CILAMCE-2021)	9 a 12 de novembro	250,00
23068.056933/2021-13	Engenharia Mecânica	Congresso internacional IEEE URUCON 2021	24 a 26 de novembro de 2021	467,10
Total(R\$)				4.080,10

Fonte: Secretaria Geral do CT

7.4.2 Material de Consumo

7.4.2.1 Almoxarifado

No ano de 2021, as despesas do Centro com itens de consumo básico, chamados de itens de “cesta básica”, como papel higiênico, papel toalha, copo descartável, água sanitária, entre outros, totalizaram R\$ 9.579,00, conforme a tabela 12.





**UNIVERSIDADE FEDERAL DO ESPÍRITO SANTO
CENTRO TECNOLÓGICO**

Tabela 12 – Itens de almoxarifado 2021

Produto	Quantidade	Valor unitário (R\$)	Valor total (R\$)
ÁGUA mineral natural, galão contendo 20 litros.	288	8,79	2.532,12
ÁGUA sanitária, embalagem plástica reforçada.	13	1,74	22,68
Álcool etílico hidratado. GEL. 70º INPM. Frasco com 500 g.	90	6,54	588,72
Álcool etílico hidratado. LÍQUIDO. 70º INPM. Frasco com	90	6,26	563,63
Álcool Isopropílico P.A., Frasco contendo 1000 mL,	2	39,78	79,56
CAIXA para arquivo morto, em PLÁSTICO; cor AMARELA.	20	2,19	43,80
CANETA esferográfica AZUL, escrita grossa, haste	32	0,38	12,29
CANETA esferográfica PRETA, escrita grossa, haste	32	0,38	12,28
CANETA esferográfica VERMELHA, escrita grossa, haste	32	0,35	11,07
Copo descartável para água, 200 ml, pacote com 100	10	2,67	26,73
Copo descartável para café, 50 ml, pacote com 100	10	1,39	13,90
DETERGENTE líquido neutro, viscoso, para uso geral.	70	1,46	102,05
Dispenser higienizador (Saboneteira). Material plástico	50	24,98	1.249,00
ESPONJA dupla face para limpeza, antibactérias, formato	15	0,45	6,75
FITA adesiva crepe bege, medindo 19 mm x 50 m.	32	1,94	62,02
FITA adesiva transparente, tamanho: 12mm x 30m	32	0,51	16,40
GÁS liquefeito de petróleo (GLP). Somente RECARGA.	1	72,59	72,59
GRAMPO para grampeador, 26 x 6. Tipo de arame:	24	0,42	10,08
Lápis n. 02, grafite preto.	10	0,19	1,87
Luva para procedimento não cirúrgico. Látex. Sem talco,	10	44,28	442,80





**UNIVERSIDADE FEDERAL DO ESPÍRITO SANTO
CENTRO TECNOLÓGICO**

Papel higiênico, folha simples, branco, largura de 10 cm.	5	1,98	9,90
Papel higiênico, folha simples, branco, largura de 10 cm.	45	24,40	1.098,00
Pasta suspensa com visor plástico completo e	20	1,08	21,58
PAPEL SULFITE BRANCO ALCALINO. Alvura mínima de	10	13,45	134,54
PAPEL TOALHA interfolhas, branco, 21 x 23 cm, pacote	100	7,16	716,45
PINCEL para quadro branco, não recarregável, na cor	120	1,99	239,25
PINCEL para quadro branco, não recarregável, na cor	108	1,39	150,41
PINCEL para quadro branco, não recarregável, na cor	108	1,52	164,40
Sabão em pó biodegradável acondicionado em caixa	11	4,13	45,42
Sabonete líquido, antiséptico, perolado. Embalagem com	50	18,68	934,10
SABÃO de coco biodegradável, em tablete de 200g.	89	1,64	145,91
SABÃO em barra, neutro, biodegradável, em tablete de	43	1,14	48,92
Total (R\$)			9.579,22

Fonte: Almoxarifado Central/PROAD

7.4.2.2 Específico

As compras de material de consumo, efetivamente realizadas, no ano de 2021 totalizaram o valor de R\$ 19.942,22.

Os materiais foram solicitados a critério de cada departamento, para atendimento em especial aos laboratórios. Os pedidos, conforme podemos ver na figura abaixo, foram distribuídos conforme a tabela 13.





**UNIVERSIDADE FEDERAL DO ESPÍRITO SANTO
CENTRO TECNOLÓGICO**

Tabela 13 - Compras de materiais de consumo

SETOR	Valor (R\$)
CT	5.456,36
DEA/CT	2.973,88
DEC/CT	4.101,88
DEE/CT	3.349,64
DEM/CT	3.631,46
DI/CT	429,00
Total(R\$)	19.942,22

Fonte: Portal Administrativo da UFES

7.4.3 Material Permanente

Conforme apresentado no item 7.3, o orçamento total de capital em 2021 foi de R\$ 2.156.249,60, composto pelas seguintes parcelas:

- verba do tesouro para equipamentos – R\$ 450.000,00;
- remanejamento de verba de custeio para capital – R\$ 70.000,00;
- verba DEPE + superávit de anos anteriores - R\$ 1.636.249,60.

No final do exercício, foi utilizado para compra de material permanente um valor total de R\$ 2.115.110,75, ou seja, foi executado 98% do orçamento anual. As solicitações de compra foram distribuídas por setor conforme apresentado na tabela 14.

7.4.4 Passagens e Diárias

As diárias e passagens aéreas são concedidas a servidores e colaboradores eventuais mediante autorização da Direção do Centro, seguindo a legislação vigente e as normas internas estabelecidas pela Ufes para sua utilização.

No ano de 2021, fortemente afetado pela pandemia de covid-19, foram concedidas diárias (R\$ 4.606,76) e passagens aéreas (R\$ 1.565,08), perfazendo o montante de R\$ 6.171,84,00. Os detalhes são apresentados na tabela 15.





**UNIVERSIDADE FEDERAL DO ESPÍRITO SANTO
CENTRO TECNOLÓGICO**

Tabela 14 – Compras de materiais permanentes

SETOR	Valor Total (R\$)
CT	1.102.770,37
DEA/CT	137.008,81
DEC/CT	196.237,10
DEP/CT	57.431,49
DEE/CT	211.491,11
DEM/CT	104.335,12
DI/CT	188.950,52
DTI/CT	116.886,23
Total(R\$)	2.115.110,75

Fonte: Relatório SIE/UFES

Tabela 15 – Passagens e diárias de servidores do CT em 2021

PCDP	Ano da Despesa	Diárias (R\$)	Passagens (R\$)	Serviços Correlato (R\$)	Subtotal (R\$)
000037/21	2021	1.199,80	0,00	0,00	1.199,80
000151/21	2021	3.406,96	0,00	0,00	3.406,96
000192/21	2021	0,00	1.565,08	0,00	1.565,08
	Total (R\$)	4.606,76	1.565,08	0,00	6.171,84

Fonte: Sistema de Concessão de Diárias e Passagens do Governo Federal (SCDP)





**UNIVERSIDADE FEDERAL DO ESPÍRITO SANTO
CENTRO TECNOLÓGICO**

7.4.5 Transporte Terrestre

Os serviços de transporte terrestre são geridos pela Superintendência de Infraestrutura, e atendidos mediante autorização da Direção do Centro e disponibilidade de veículos do setor responsável. Em geral atendem a docentes e discentes em viagens oficiais, visitas técnicas de disciplinas e eventos dos projetos de extensão.

No ano de 2021, fortemente afetado pela pandemia de covid-19, foram aprovados transportes terrestres com valor total de R\$ 7.320,34, conforme a tabela 16.

Tabela 16 - Solicitações de transporte 2021

Número	Solicitação	Solicitante	Data de saída	Valor (R\$)
0071/2021	Vitória x Serra	DEC/CT	23/02/2021	63,36
0087/2021	Vitória X Vitória	DEM/CT	05/03/2021	178,20
0322/2021	Vitória X Linhares	DEE/CT	27/05/2021	304,98
0321/2021	Vitória X Linhares	DEE/CT	01/06/2021	267,24
0422/2021	Vitória X Vitória	DEM/CT	25/06/2021	35,64
0472/2021	Vitória x Serra	DEC/CT	19/07/2021	69,30
0753/2021	Vitória x Cariacica	DEE/CT	09/09/2021	22,14
0766/2021	Vitória X Vitória	DEM/CT	17/09/2021	69,30
0645/2021	Vitória x Cariacica	DEA/CT	28/09/2021	49,94
0847/2021	Vitória x Vila Velha	DEC/CT	04/10/2021	82,62
0814/2021	Vitória x São Paulo (SP)	DEC/CT	13/10/2021	2.018,58
0893/2021	Vitória X Vitória	DEC/CT	13/10/2021	27,72
1052/2021	Vitória x Vila Velha	DEM/CT	12/11/2021	65,34
1116/2021	Vitória X Cachoeiro de Itapemirim	DEC/CT	01/12/2021	222,72
1145/2021	Vitória X Vitória	DEE/CT	02/12/2021	14,28
1142/2021	Vitória X Vitória	DEE/CT	03/12/2021	90,78
1226/2021	Vitória x Tiradentes (MG)	DEE/CT	14/12/2021	794,24
1228/2021	Vitória x Tiradentes (MG)	DEE/CT	16/12/2021	779,52
1240/2021	Vitória x São Paulo (SP)	DEC/CT	27/12/2021	2.164,44
			Total (R\$)	7.320,34

Fonte: Portal Administrativo da UFES





**UNIVERSIDADE FEDERAL DO ESPÍRITO SANTO
CENTRO TECNOLÓGICO**

8. Considerações Finais

A Direção do Centro Tecnológico segue trabalhando para ampliar as ações estruturantes de apoio aos departamentos, coordenações de cursos e de programas, em apoio às atividades de ensino, pesquisa e extensão, possibilitando o aprimoramento institucional, atendendo, assim, aos anseios da sociedade em relação à universidade.

Vitória, 29/06/2023.

Lorenzo Augusto Ruschi e Luchi
Diretor do Centro Tecnológico

Bruno Venturini Loureiro
Vice-Diretor do Centro Tecnológico





Relatório de gestão 2021

Data e Hora de Criação: 29/06/2023 às 19:59:13

Documentos que originaram esse envelope:

- Relatório de gestão 2021.pdf (Arquivo PDF) - 22 página(s)



Hashs únicas referente à esse envelope de documentos

[SHA256]: 66564709eb02fe610f5287a220a0d58a6869e8f1752f858dc6bc7553a14b6b2c

[SHA512]: 18ccab6a66651be61e2fe0793d6ee52ec75e097c8cdcb68d1f9c9b478eb5ab10893a6873a4111025ab7a5b75941af6e31a4ef859ebf420a8dc466bf24ceb3208

Lista de assinaturas solicitadas e associadas à esse envelope



ASSINADO - Lorenzo Augusto Ruschi E Luchi (lorenzo.luchi@ufes.br)

Data/Hora: 29/06/2023 - 20:01:04, IP: 200.137.65.104, Geolocalização: [-20.272877, -40.304630]

[SHA256]: 62c507b33d0256c38e5e8fa4511a4fa455d3e7b30b669cd452a82b93fd04502a



ASSINADO - Bruno Venturini Loureiro (bruno.loureiro@ufes.br)

Data/Hora: 29/06/2023 - 20:03:50, IP: 128.201.242.231, Geolocalização: [-20.166869, -40.214873]

[SHA256]: fc585668506cf6b6effda916fea50de64ce9caaa1ed8441de84f9215467866da

Histórico de eventos registrados neste envelope

29/06/2023 20:03:50 - Envelope finalizado por bruno.loureiro@ufes.br, IP 128.201.242.231

29/06/2023 20:03:50 - Assinatura realizada por bruno.loureiro@ufes.br, IP 128.201.242.231

29/06/2023 20:03:46 - Envelope visualizado por bruno.loureiro@ufes.br, IP 128.201.242.231

29/06/2023 20:01:04 - Assinatura realizada por lorenzo.luchi@ufes.br, IP 200.137.65.104

29/06/2023 20:00:59 - Envelope visualizado por lorenzo.luchi@ufes.br, IP 200.137.65.104

29/06/2023 20:00:19 - Envelope registrado na Blockchain por lorenzo.luchi@ufes.br, IP 200.137.65.104

29/06/2023 20:00:12 - Envelope encaminhado para assinaturas por lorenzo.luchi@ufes.br, IP 200.137.65.104

29/06/2023 19:59:17 - Envelope criado por lorenzo.luchi@ufes.br, IP 200.137.65.104